DAILY

اراده

داافغان نشراتي مرکزملي خپلواکه ورځپانه

سال پنجم شماره ۲۱۵
شماره مسلسل ۸۴۱
سه شنبه ۱۵ سنبله ۱۳۸۴ هش
۲ شعبان المعظم ۱۴۲۶ ه ق
6 September, 2005

سال تاسیس ۱۳۷۹ ه ش

PROPERTY OF ACKU

AFGHAN MEDIA RESOURCE CENTER
A.M.R.C

بازداشت 'بیش از چهل طالب' در کندهار

منابع وزارت دفاع می گویند که نیروهای ائتلاف تحت رهبري آمریکا و سربازان افغان، حداقل چهل و چهار نفر از اعضای گروه طالبان را در ولایت کندهار بازداشت کرده اند.

جنرال ظاهر عظیمی، سخنگوی وزارت دفاع به بی بی سی گفت که این افراد در نتیجه عملیات نیروهای امنیتی در مسیر راه میان دو ولسوالی خاکریز و غورک ولایت کندهار اسیر شده اند.

او گفت در این عملیات یک سرباز اردوي ملی نیز زخمی شده است.

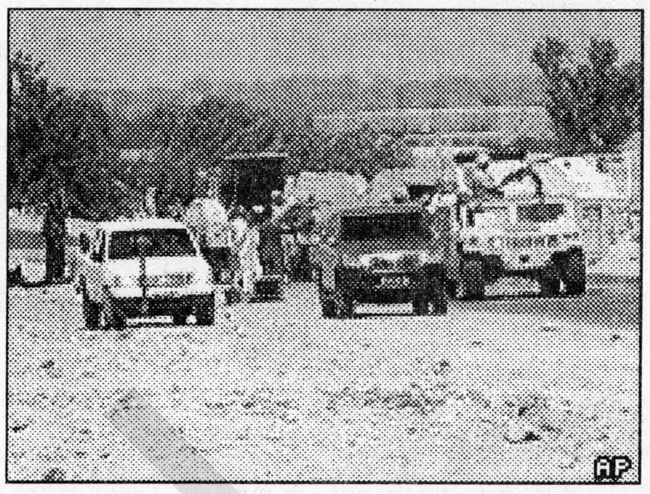

جنرال عظیمی گفت: "اردوي ملی افغانستان اخیراً روش های جدیدی را در مبارزه با گروه های تروریستی در کشور به اجرا گذاشته و تا حالا در این روش موفق بوده است."

او افزود: "در چندین مورد تا حالا نیروهای امنیتی زمینه را مساعد ساخته اند تا شمار قابل ملاحظه شورشیان در یک محل تجمع کنند و پس از آن این نیروها به انجام عملیات دست زده اند."

ص۴

په جوماتونو کې
د ښځو دلمانځه لپاره به هم بندوبست وشي

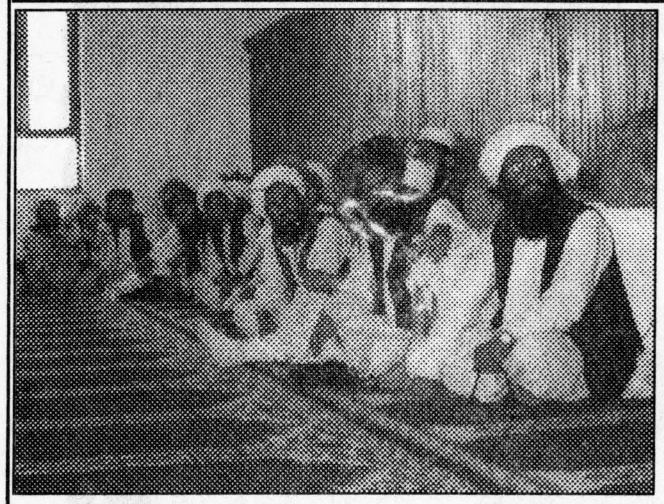

تمه ده چې دکابل په ښار کې ډلې - ډلې افغانې میرمنې په جوماتونوکې دلمونځ کوونکو لیکې جوړې کړي

په هغه غونډه کې چې دوږي په ۱۳ مه دکابل ښار دجوماتونو دشورا دپرانیستې لپاره جوړه شوې وه ، دحج او اوقافو وزیر نعمت الله شهراني وویل : « موږ غواړو په جوماتونو کې دخویندو لپاره دلمانځه ځای برابر کړو ترڅو هغوی په اسلامي حجاب کې لاړې شي او لمونځونه وکړي . »

۴مخ

دلغمان دکلیود پراختیا ریاست نوې ودانۍ جوړه شوه

دلغمان ولایت دکلیو د پراختیا دریاست نوې ودانۍ چې دیونیسف او دکلیو د پراختیا د وزارت لخوا دیولک امریکایي ډالرو په لګښت جوړه شوې ګټې اخیستنې ته چمتوشوه.

د لغمان دکلیو د پراختیا رییس امین الدین بیدار وویل چې دغه ودانۍ په یو جریب ځمکه کې په عصري ډول جوړه شوې ده.

نوموړي زیاته کړه چې دغه ودانۍ ۱۲ اداري خونې ، ۲ دستاونکو ،۲ د پخلنځي ،یوه د زیرمتون ودانۍ ، تشنابونه او د موټرو دپارکینګ ګراژ لري.

بیدار وویل چې په زړه ودانۍ کې د خونو د کموالي او د ځای د تنګوالي له امله د مالونو دډیپو کولو امکانات نه وو چې دا په کار کې یوه ستونزه وه او له نوې ودانۍ سره به دغه ستونزه حل شي.

دمهترلام ښاروال محمد قاسم احمدي پژواک اژانس ته ویلي چې دوی په پام کې لري په تدریج سره مهترلام ښار دعلی خېلو تر دښتې و غځوي.

دده په وینا د ملي امنیت ریاست او ځینې نورو ریاستونو ودانۍ به هم هلته ولېږدول شي چې دښار ساحه پراخه او ډېرو خلکو ته د کار زمینه برابره شي.

د تبنتول شوو کسانو مړي نه دي موندل شوي

دکندهار والي وایي چې له غورک ولسوالۍ څخه دتبنتول شوي کاندید او نورو کسانو مړي یې چې طالبانو یې دوژلو ادعا کړې، نه دي تر لاسه کړي .

اسدالله خالد وویل چې په غورک کې دخلکو لخوا دپیشنهاد شوي ولسوال نواب ، ورسره د یوه کاندید اونورو دریوو تبنتول شویو کسانو په اړه تر اوسه کوم معلومات نه لري او نه یې مړي تر لاسه کړي دي .

نوموړي کسان د تېرې جمعې په ورځ دطالبانو لخوا تبنتول شوي وو چې یوه ورځ وروسته یې ددوی دوژلو ادعاو کړه .

۴مخ

جاپانیان
په افغانستان کې نه دي وژل شوي

دکندهار والي وایي چې هغه دوه جاپانیان چې مړي یې د وږي په ۱۱مه په دامان ولسوالۍ کې پیدا شوي وو په افغانستان کې نه دي وژل شوي بلکې له بل ځای څخه یې مړي راوړل شوي دي. دکندهار والي اسدالله خالد په یوه خبري کانفرانس کې وویل چې دامړي دې ځای ته له بلې خوانه راوړل شوي دي او د پېښې په ځای کې هم داسې نښې نښانې نه تر سترګو کیږي چې ګوندې دوی دې دغلته وژل شوي وي.

۴مخ

د لوی او بښونکي خدای په نامه

سرمقاله

دتخریبي عناصرو له خوا دوژلو یوه بله لاره او هدف

زموږ هیواد دنړۍ له وروسته پاتو هیوادونو څخه ځکه شمیرل کیږي چې دمعلوم الحاله کړیو او هیوادونو په هر اړخیزه مرسته اوهڅونه پخپله دافغانانو له خوا وران شوی او یو د بل وینو ته تږي ناست شوی دی.

معلوم الحاله کړی او تخربی عناصر تل په دې هڅه کې دي چې په هیواد کې دبریو اوپرمختګ مخه ډپ کړی او دخپلو مذبوهانه هلو ځلو پواسطه سراسری امنیت خراب اودخلکواندیښنې رامنځته کړی او له بلې خوادنړیوالو خیریه موسسو د مرستو او عملا دکارونو په پرمختیا کې خنډونه رامنځته کړی او په افغانانو کې یې بی باوره کړی تخریبی عناصرو دخپلو شومو اهدافو دسرته رسولو لپاره دخپلو بادارانو په هڅونه په هیواد کې دمرکزی اداري له رامنځته کیدو څخه تر اوسه د کورنیو او بهرنیو خیریه مسوو په کارکوونکو تل بریدونه کړی تښتول شوی او وژل شوی دی.

د دوو جاپانیانو مړی چې په کندهار کې پیدا شوی په سپین بولدك دهغوی په پاسپورتونو دخلو څه نښې نښانې نه دی لیدل شوی دمړو پښه دا ثابتوی چې نوموړی کسان دهیواد له پولو څخه اخوا نیول شوی او وژل شوی. دنړیوالو په وړاندې یې دافغانستان دبدنامولو په خاطر راوړي او زموږ په خاوره کې اچول شوی دی.

ص۴

مشکل نبود پاسپورت تاهنوز حل ناشده باقیست

درظرف یک ماه حدود هفت هزار زایر حج عمره درشرکت های خصوصی راجستر شده اند که بیش از نود فیصد آنها به علت نداشتن پاسپورت تاکنون نتوانسته اند عازم عربستان سعودی گردند این درحالی است که به گفته حاجی محمد رفیع عظیمی رییس اتحادیه شرکت های سیاحتی و توریزم ، آنها برای انتقال حجاج تنها تا آغاز ماه مبارک رمضان (یک ماه آینده) فرصت دارند .

پاسپورت از یک ماه بدین سو در ریاست پاسپورت وجود ندارد اما تاکنون این مشکل حل نگردیده و ادارات ذیربط بدون هماهنگی ،مسؤولیت را به دوش یک دیگر می اندازند و وعده می دهند که در آینده ای نزدیک این مشکل حل خواهد شد .

عظیمی می گوید که شانزده شرکت سیاحتی خصوصی با وزارت ارشاد ، حج و اوقاف و دولت عربستان برای انتقال حجاج قرارداد امضاء نموده اند وازیک ماه بدین سو در هر شرکت در حدود چهار الی پنج صد زایر راجستر شده اند .

وی گفت : «تعداد بسیار کم زایرین ، شاید تنها دو فیصد آنها پاسپورت دارند ... دولت می گوید که پاسپورت سفید نیست ما تا حال مشکل داریم .»

مسؤولین شرکت های سیاحتی خصوصی که زایرین حج عمره را به عربستان سعودی انتقال می دهند می گویند که به علت به تعویق افتادن انتقال زایرین ، متضرر شده اند .

ص۴

پروسه آگاهی عامه از انتخابات در کندهار ضعیف است

تعدادی از باشنده گان ولسوالی سپین بولدک ولایت کندهار، به خاطر نداشتن معلومات در مورد انتخابات و کاندیداتوری اتباع پاکستان، هشدار عدم اشتراک در انتخابات را داده اند . عزیز الله، یک تن از دکانداران بازار ویش ولسوالی سپین بولدک، به آژانس خبری پژواک گفته است: «بولدک ولسوالی ای است که در سرحد موقعیت دارد، افرادی که تابعیت پاکستان را دارند در اینجا خود راکاندید نموده اند .»

بنابر اظهارات وی، پشتون های کویته به هدف استفاده از نام قوم آمده و خود را بنام باشندهٔ گان ولسوالی بولدک کاندید نموده اند.

ص۴

اخذ مالیه از صادرات،خلاف سیاست تشویق سرمایه گذاری است

تجار واقتصاد دانان اخذ مالیه از صادرات را با توجه به تفاوت زیاد بین صادرات و واردات کشور، نادرست دانسته و آن را خلاف سیاست تشویق سرمایه گذاری می خوانند .

بر اساس قانون مالیات ، تاجرانی که جواز تجارتی دارند مکلف هستند حین واردات و صادرات اموال دوفیصد مالیه پرداخت نمایند و د رختم سال بیست فیصد عواید خالص شان از پولی که در جریان سال پرداخت نموده اند ، مجرا داده می شود .

همچنان تاجرانی که جواز تجارتی ندارند مکلف به پرداخت دو فیصد مالیه در هنگام صادرات اموال می باشند .

به گفته تجار و اقتصاد دانان ، صادارت کشور که در حدود سه صد میلیون دالر می باشد کمتراز ده فیصد واردات کشور است و در این شرایط باید دولت صادرات را جهت توازن بیلانس تادیات ، حمایه نماید .

حمید قادری رئیس عامل اتاق تجارت بین المللی افغانستان ، میگوید : «ما مطلقاً مخالف با وضع مالیه ، محصول و هر نوع تکس برصادرات هستیم... تناسب صادرات و واردات کشور در یک حالت خطرناک قرار دارد، دولت باید صنایع و صادرات را تشویق نماید .»

وی می گوید که اگر دولت توان تخصیص امتیاز صادراتی برای تجار را ندارد حداقل نباید مالیه و محصول بر صادرات وضع کند و زمانی که دولت قوی تر شد امتیازاتی را نیز به وجود آورد.

اما مسؤولین دولتی به این باور هستند که مقدار مالیهٔ اخذ شده از تجار بسیار ناچیز بوده و ضروری است.

ص۴

ACKU

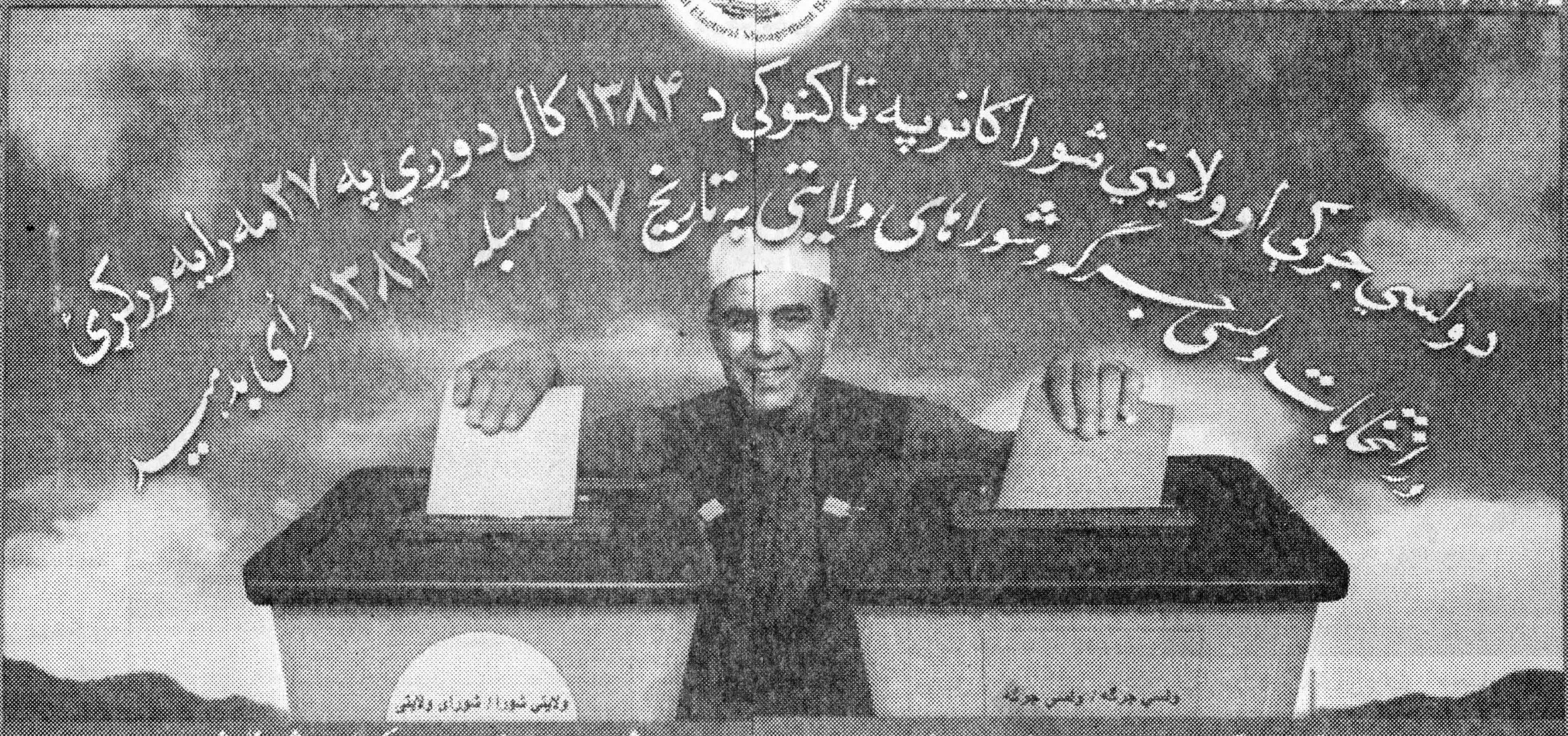

تاسو بايد په هغه ولايت کې رايه ورکړئ چې ستاسو د نوم ليکنې په کارت کې ليکل شوی وي

شما بايد در همان ولايتی رای بدهيد که در کارت ثبت نام شما درج است

انتخابات ولسی جرگه و شورا های ولايتی به تاريخ 27 سنبله 1384 برگزار ميگردد.

دراين روز شما دو ورق رای دهی در صندوق ها می اندازيد، که ورق ابی آن برای انتخاب کانديد ولسی جرگه و ورق زرد آن برای انتخاب کانديد شورای ولايتی ميباشد. در هر ورق شما فقط ميتوانيد يک کانديد را انتخاب کنيد. اوراق رای دهی کاملاً مانند نمونه های اوراق رای دهی است که در هفته های گذشته توزيع گرديده بود.

وقتيکه شما به پای صندوق های رای ميرويد، کارت شما از قسمت پايينی سوراخ و انگشت شهادت دست راست تان با رنگ سياه ميگردد. اين عمل بخاطر صورت ميگيرد که اطمينان حاصل شود که رای دهنده گان اضافه تر از يکبار رای ندهند. اين امر با اعتبار و قابل قبول بودن انتخابات را مطمين ميسازد.

به ياد داشته باشيد که شما فقط يک کانديد را برای ولسی جرگه و يک کانديد را به شورای ولايتی تان انتخاب کرده ميتوانيد.

در روز انتخابات مراکز رای دهی از ساعت 6 صبح الی 4 عصرباز خواهد بود، ولی در مراکزيکه درساعت 4 رای دهنده گان در صف ايستاده باشند، برايشان موقع رای دادن داده خواهد شد.

بعد از ختم روز انتخابات، شمارش آرای هرولايات به استثنای کنر و نورستان در مرکز ولايت که مردم رای داده اند آغاز ميشود. کانديد های که رای بيشتر اخذ نموده باشند نظر به تعداد کرسی های اختصاص داده شده ولايت شان برنده محسوب ميشوند که برای ما و شما اين يک تصميم خوب و مهم تلقی ميشود.

رای شما سری است ، يعنی به تاريخ ۲۷ سنبله که شما رای ميدهيد، هيچکس نميتواند بفهمد که شما به کی رای داده ايد. و هم هيچکس شما را تهديد و يا مجبور کرده نه می تواند که به شخصی رای بدهيد که مورد پسند تان نباشد. شما مجبور نيستيد به کسی بگوييد که به کی و چطوررای داده ايد.

همه ارا با هم مساوی است، سهمگيری زنان در انتخابات بسيار ضروری ميباشد. زنها در محلات جداگانه رای دهی، رای خود را در صندوق ها می اندازند. تمام خانمها که واجد شرايط رای دهی ميباشند بايد کانديدهای دلخواه خود را برای ولسی جرگه و شورای ولايتی از قبل بشناسند.

شما ميتوانيد راجع به کانديد ها در جريان مبارزات رسمی انتخاباتی که از قبل آغاز گرديده است و تا تاريخ ۲۵ سنبله دوام خواهد کرد، آگاهی حاصل کنيد. در جريان مبارزات رسمی انتخاباتی شما در باره کانديدها ازطريق اعلانات انها از راديو، تلويزيون و رسانه ها معلومات بيشتر حاصل کرده می توانيد. به اعلانات کانديدها خوب گوش بدهيد، انها در مورد پلان ها و اينکه به چه خاطر خود را کانديد نموده اند، به شما معلومات خواهند داد.

تاريخ انتخابات نزديک است، به ياد داشته باشيد که شما فقط در ولايت رای داده ميتوانيد که در کارت ثبت نام شما درج است.

اين برای ما و اينده افغانستان بسيار مهم است که يک انتخاب خوب نماييم، ضمناً اين مسووليت همگی است تا مطمين بسازند که اين انتخابات شفاف، با اعتبار و قابل قبول است.

د ولسي جرگې او ولايتي شوراګانو ټاکنې به د ۱۳۸٤ کال د وږي په ۲۷ مه نيټه ترسره کيږي.

په دغه ورځ به تاسو دوې رايې ورکوئ، يوه اسمانی رنګه رای پاڼه د ولسي جرګې د استازي لپاره او بله ژيړه رای پاڼه د ښځي ولايتي شورا د استازي لپاره. په هره رای پاڼه به تاسو يوازې يو کانديد غوره کولای شئ. رايې پاڼې به د بيخي د نمونه يي رای پاڼي څوندي ښکاري کومې چې په تيرو څو اوونيو کې ويشل شوي دي.

کله چې تاسو رايي ورکولو ته ورځئ نو ستاسوکارت به په لاندينۍ برخه کې سوری کيږي او ستاسو د ښي لاس د شهادت ګوته به په رنګه ليل کيږي. دا به څرګنده دا ورکوي چې څوک له يوه ځل څخه زيات رايه نه شي ورکولای او دغه کار به د ټاکنو اعتبار او د منلو ور ګرځيدل يقيني کوي.

په ياد ولرئ تاسو يوازې يو کانديد ولسي جرګې ته او يو کانديد ولايتي شورا ته ټاکلی شئ. د ټاکنو په ورځ به د رايي اچولو مرکزونه د سهار په شپږو پرانيستل کيږي او د مازيګر په څلورو به بنديږي. هغو څوک چې د مازيګر په څلورو به په کتارونو کې ولاړ وي اجازه ورکول کيږي چې په هغه ورځ رايه ورکړي.

د ټاکنو له ورځې وروسته به د کونړ او نورستان ولايتونو پرته نورې رايې په هغه ولايت کې شميرل کيږي چيرته چې اچول شوي دي. هغه کانديدان چې تر ټولو زياتې رايې يې ګټلي وي هغوی به نوموړي ولايت ته د ځانګړيو ګړای شويو څوکيو ګټونکي وي او زموږ ټولو لپاره به مهمې پريکړې کوي!

ستاسو رايه پټه ده! معنا دا چې کله تاسو د وږي په ۲۷ مه رايه ورکوئ نو هيڅوک به هم نه پوهيږي چې تاسو چا ته مو رايه ورکړه او هيڅوک هم تاسو ويرولای يا مجبورولای نه شي چې هغه چا ته رايه ورکړئ چې ستاسو نه دی خوښ. څوک تاسو نه شي مجبورولای چې ورته ووايئ د ټاکنو په ورځ مو څرنګه او چا ته رايه ورکړه.

ټولې رايې سره برابرې دي! په دغو ټاکنو کې د ښځو برخه اخيستنه ډيره ارزښتناکه ده. ښځې به له سړيو نه بيلې د رای اچولو په ځانګړيو ځايونو کې رايې اچوي. ټولې د رای ورکولو ور ښځې بايد د ولسي جرګې او ولايتي شورا لپاره خپل کانديدان وپيژني!

تاسو د خپلو کانديدانو په اړه د کمپاين په دغه رسمي موده کې چې د سنبلې لا پيل شوې او د وږي تر ۲۵ مې نيټې پورې به دوام لري څلونه پوهولای شئ. د انتخاباتي مبارزو په دغه رسمي موده کې به تاسو د کانديدانو په اړه په راډيو، تلويزيون او اخبارونو کې د هغوی د اعلانونو له لارې ډېر معلومات تر لاسه کړئ. د کانديدانو اعلانونو ته ښه پاملرنه وکړئ، دا به تاسو ته د کانديد د نظريو او دا چې هغه د څه لپاره ولاړ دی معلومات درکړي.

د ټاکنو ورځ رانژدې کيږي، په ياد ولرئ يوازې په هغه ولايت کې رايه ورکولای شئ چې نوم يې ستاسو د نوم ليکنې پر کارت ليکلی.

دا زموږ او د افغانستان د راتلونکي لپاره ډير ارزښت لري چې يوه سمه پريکړه وکړو، او دا د هر چا ننده ده چې ځلونه ډاډه کړي تر څو دا ټاکنې شفافې، د اعتبار او منلو وړ وي.

اگر شما نياز به معلومات بيشتر در باره انتخابات ولسی جرگه و شورای ولايتی داريد، بطور رايگان به شماره ۱۸۰ زنگ بزنيد. کارمندان انتخاباتی مرکز معلومات رای دهندگان به سوالات شما همه روزه از شنبه تا پنجشنبه از ساعت ۷ صبح الی ۷ شام پاسخ خواهند داد.

که چيرې تاسو غواړئ چې د ۱۳۸٤ کال د ولسي جرګې او ولايتي شوراګانو د ټاکنو په هکله لا زيات معلومات تر لاسه کړئ، مهرباني وکړئ د ۱۸۰ شميرې ته وريا ټليفون وکړئ.

متصدی: ناجیه «امید» و حسیب

زن را، مادر را، ستایش کنیم!

جنین تا هفته بیست ونهم درد را حس نمی کند

تحقیقات تازه در امریکا نشان داده که جنین تا هفته های پایانی دوران حاملگی در درا احساس نمی کند.

به نقل از منابع بین المللی این تحقیقات که حاصل مرور مجموعه ای از شواهد و تحقیقات محققان است ، در واکنش به طرح مصوبه قانونی در کنگره امریکا انجام شد.

این لایحه از داکتران می خواهد به بیماران زن بگویند، که اگر پس ازهفته بیستم حاملگی قصد سقط جنین دارند، باید بدانند، که جنین درد خواهد کشید.

اما تیم محققان از پوهنتون کالیفورنیا گفت، که جنین تنها پس از ۲۹ یا ۳۰ هفته پس از آغاز حاملگی درد را احساس خواهد کرد.

محققان میگویند: معلومات های محدودی در این زمینه در دسترس است، اما آنها در نشریه انجمن پزشکی امریکا نوشته اند، که لازمه احساس درد، تشخیص اگاهانه یک محرک ناخوشایند است.

اما این حالت تا زمان تشکیل برخی از اجزای مغز که تالاموس را به کور تکس پیوند می زند، ممکن نیست و این اجزا نیز تنها درسه ماه سوم حاملگی تشکیل می شود.

به گفته آنها این اجزای ارتباط دهنده، بخشهای مختلف مغز معمولا تا هفته بیست وسوم حاملگی پدیدار نمی شوند وتشکیل آنها ممکن است تا هفته سی ام آغاز نشود.

تیم محققان تحت سر پرستی داکتر مارک روزن نوشته است فرآیندی که به احساس درد منجر می شود تا پیش از سه ماه سوم هنوز شکل نگرفته است، بنا بر این اگر جنین تا پیش از پایان سه ماه دوم حاملگی سقط شود لزومی ندارد، که از درد کشیدن جنین سخن بگوییم.

دوشیزه سبا خان پاکستانی یک سال بعد اولین پیلوت طیاره جنگی پاکستان می شود

پوهنتون نظامی هوایی پاکستان در پنجاه سال گذشته محصل اناث نداشته اما اکنون دخترانی پاکستانی اجازه دارند در رشته های مهندسی هوانوردی و برنامه های آموزش هدایت هوا پیما های جنگی شامل شوند. و بزودی یکتعداد آنها جت های جنگی را به هوا به پرواز خواهند آورد.

هم اکنون در پوهنتون نظامی هوایی پاکستان در بخش پرواز دو گروپ پنج نفری زنان و تعداد بیشتری در رشته مهندسی وهوا نوردی مصروف آموزش اند.

دوشیزه سبا خان از جمله دختران پاکستانی است، که مراحل دشوار آموزش پیلوتی را سپری نموده. او مسکونه کویته مرکز بلوچستان پاکستان است.

سبا خان می گوید: در ابتدا کاکایش که در نیروی هوای خدمت کرده، مشوق او بوده و باحمایت خانواده اش، به اطلاعیه پذیرش محصلان اناث برای پوهنتون نیروی هوایی پاسخ مثبت دهد.

اومیگوید پیلوت شدن آرزوی دیرینه من بوده و بالاخره به اراده خداوند ،من تااینجا پیش رفته ام.

مسئله جالب و سوال برانگیز این است که پاکستان از طریق گروه ملیشه طالب نمای خود سه سال قبل در افغانستان، زنان و دختران را خلاف امر خدا ورسولش (ص) از فرا گرفتن علم محروم می ساخت، که گویا این عمل ضد اسلامی است واکنون خود دختران را اجازه ورود به قطعات عسکری و تعلیم وتربیه باعساکر میدهد وطبیعی است، که این دختران بعد از فراغت، باید همگام با عساکر و افسران مرد در اجرای وظایف چه شب وچه روز در هر نوع شرایط واراضی ایفای وظیفه نمایند.

خشونت علیه زنان در ولایات شمال، دوبرابر افزایش یافته است

مسؤولین سازمانهای حمایت از حقوق زنان می گویند که گراف خشونت علیه زنان در ولایات شمال افغانستان نسبت به سال قبل دو برابر افزایش یافته و باعث ازدیاد نگرانی آنها شده است.

خشونت علیه زنان انوع مختلف داشته که ، لت وکوب، ازدواج های اجباری دختران خوردسال، ناقص کردن اعضاء، آتش زدن، فشار های فزیکی، بدنی و روانی و حتی کُشتن زنان شامل آن بوده که در برخی موارد منجر به طلاق و یا خودکُشی زنان می گردد.

گورچران وردی، Gorcharan Verde مسؤول پروگرام دهی شبکه سرپناه برای خانمها در شمال به آژانس خبری پژواک گفته است: «خشونت بر ضد زنان به انواع و اقسام مختلف صورت می گیرد و ما واقعاً از وضعیت بد و ناگوار خانمها در ولایات شمال نگران هستیم.»

وی افزود که گرچه ، آنها کدام آمار دقیق در مورد خشونت علیه زنان در ولایات شمال را در دسترس ندارند، اما ورکشاپ های که آنها در ولایت شمال در طول سال جاری دایرکرده اند ، میزان خشونت ها را دو برابر نشان میدهد.

به گفته گورچران وردی، در شش ماه سال جاری میزان خشونت تا چهل فیصد تخمین زده شده است، در حالیکه در شش ماه اول سال گذشته میزان خشونت بیست در صد ثبت شده بود.

این مسؤول حمایت از حقوق زنان می گوید که همه این موارد تخطی و تخلف صریح از حقوق زن بوده که علل آن، بیسوادی، حاکمیت سیستم مرد سالاری و عدم آگاهی از حقوق زنان می باشد.

موسسه پروگرام دهی شبکه سرپناه برای خانمها در شهر مزار شریف مرکز داشته و وضعیت زنان در ولایت بلخ، سرپُل، جوزجان، شبرغان، سمنگان ، بغلان، فاریاب، کندز و تخار را بررسی می کند.

این نگرانی ها در حالی انعکاس یافته است که یک نوع خشونت جدید علیه زنان قطع انگشتان دست آنها توسط شوهران شان نیز رایج شده است .

شاه پری خانم ۴۱ ساله باشنده ولسوالی بلخ ولایت بلخ می گوید: «شوهرم همیشه مرا لت می کند ونمیدانم چرا، یک ماه قبل یک انگشت دستم را با چاقو قطع نمود.»

شاه پری می گوید که وی مرگ را برا اینگونه زندگی فلاکت بار ترجیح می دهد.

نظیفه زن ۳۱ ساله دارای سه فرزند باشنده منطقه بابه یادگار شهر مزار شریف در حالیکه یک بُغچه کالا در زیر بغل داشت واشک از چشمانش جاری بود ، گفت: «مرا شوهرم به بهانه های مختلف لت و کوب می کند، نفقه نمی دهد، از زندگی خسته شده ام و حتی قصد دارم خودکُشی کنم، بخاطریکه از زندگی به تنگ آمده ام کالاشویی مردم را می کنم.»

نظیفه می گوید که شوهرش به بهانه های عادی ، وی را لت و کوب نموده و حتی وی را تهدید به مرگ می کند.

چند ماه قبل مرد ۴۵ ساله، خانم ۱۷ ساله اش را با ضربات تیشه در شهر میمنه مرکز فاریاب به قتل رسانده و بعداً خود را به پولیس تسلیم نمود.

او دلیل کُشتن خانمش را رفتن بدون اجازه به خانه والدین و عدم اطاعت از اوامر خود خوانده بود.

یکی از موضوعات دیگر نگران کننده ، ازدواج های قبل از وقت واجباری است که یکی از قدیمی ترین رسم و رواج مردم خصوصاً در مناطق دور افتاده میباشد و جزء فرهنگ مردم شده است والدین فرزندان شانرا در بدل پول در سن بسیار خورد به شوهر می دهند در حالیکه دختران معصوم اصلاً معنای ازدواج را نمی دانند و چنین ازدواجها باعث کشمکشهای فامیلی و تلخ شدن زنده گی زناشویی میشود.

سیما ۲۱ ساله یکتن از باشنده گان ولایت سرپُل که پدرش ویرا در ۱۴ سالگی به ازدواج پسر کاکایش در آورده و فعلاً دو طفل دارد، اظهار می دارد: «زمانیکه مرا به شوهر دادند من اصلاً معنای زنده گی را نمی دانستم و همیشه همرای شوهرم جنگ میکردم، حتی حالا هم سن من برای یک مادر بودن بسیار کم است.»

خشونت و فشار بر زنان تا حدی است که آنها مرگ را نسبت به زنده گی ترجیح می دهند.

نسیمه ۲۴ ساله یکتن از باشنده گان شهرمزارشریف می گوید که پدرش ویرا در شانزده سالگی جبراً به یکی از اقارب شان که سه چند نسیمه عمر داشت، عروسی کرد.

نسیمه در حالیکه اشک در چشمانش سرازیر میشد ، با تاسف و حسرت افزود: «زنده گی مانند دوزخ است . هر ساعت شوهرم مرا لت و کوب می کند. من از این زندگی کرده مرگ میخواهم.»

در این حال خانم وردی مسؤول پروگرام دهی شبکه سرپناه برای خانمها درشمال کشور، نگران کننده ترین خشونت را همین ازدواجهای قبل از وقت و اجباری خوانده و می گوید که آنها شاهد ازدواجهای بوده اند که حتی دختران سن قانونی خود راسپری نمی کنند و بدون در نظر داشت خواست شان، به شوهران کلان سال نکاح می شوند .

یک خانم هندی بنام رونق خان آمر فنی صحت و تغذیه صندوق ملل متحد برای اطفال (یونسیف) در ولایت بلخ نیز یکی از بحرانی ترین خشونت علیه خانمها را ازدواجهای قبل از وقت خوانده و می افزاید:

«این موضوع واقعاً برای ما نگران کننده است که والدین فرزندان خوردسن خود را به زور به شوهر می دهند.»

بلند رفتن گراف خشونت علیه خانمها باعث نگرانی ریاست امور زنان ولایت بلخ نیز گردیده است و این ریاست دلیل آنرا بی سوادی و عدم آگاهی مردان از حقوق زنان می خواند.

فریبا مجید سرپرست ریاست امور زنان ولایت بلخ اظهار می دارد که یگانه راه حل از بین بردن این رسم و عنعنات ناپسندیده ،وسعت دادن پروگرام های آگاهی میباشد و آنها سعی می کنند تا با به راه اندازی تبلیغات در مناطق دوردست ، گراف خشونت علیه زنان را کاهش بدهند.

خانم مجید گفت: بیشتر خشونت در مناطقی صورت می گیرد که مردم بیسواد هستند و از حقوق زنان آگاهی ندارند که این نیاز به راه اندازی پروگرام های تبلیغاتی دارد.

زنان اماراتی به کار های عالی تر دست می یابند

در امارت متحده امریکا عربی اکثریت فامیلها حاضر نیستند ، زنان و دختران شان دوشادوش بامردان، در هوتلها، فروشگاه ها و سایر مراجع مزدهم کارنمایند وحاضر نیستند ، که دختران وزنان شان بعد از ساعت ده شب از منزل بیرون وبالای کار باقی بمانند.

فاطمه دختر ۲۱ ساله اماراتی که در دوبی زنده گی میکند هنگامیکه تصمیم گرفته رادیولوژیست شود، خانواده اش مخالفت کردند، زیرا وی در هنگام اجرای وظیفه جلد مردانی را باید لمس میکرد، که اصلا آنها نمی شناسد، همچنان وی باید شبها در جامعه ای که نمی پسندد، زنان در هنگام شب ا ز خانه بیرون بمانند و کارنمایند، وظیفه اجرا نماید. اما فاطمه دلایل خود را به شمرد و اکنون در دوبی به دنبال شغل مورد نظرش است.

با فرصتهای خوب اقتصادی دوبی وتلاش دولت برای تقویت و آموزش زنان وقرار گرفتن در معرض سایر فرهنگها، زنان این شهر دسته دسته به مشاغل متنوع و بهتر رو می آورند.

روزنامه های امارات از دست آوردهای زنان آتش نشان، پولیس ، تاجر را منتشر می کنند ، که برجسته ترین آنها خانم شیخ لبنه قسیمی، وزیر اقتصاد و برنامه ریزی این امیرنشین است.

بااین حال در میان دختران دوبی، دختران بلند پروازی است که حاضر نیستند بامردان ازدواج کنند ، که مانع اجرای کار آنهادر خارج منزل شود. وکمتر دختری حاضر است در خواست شوهر آینده خود را برای ماندن در خانه تحمل کند.

دیدگاه مردانی مجرد در دوبی در مورد اجرای کار زنان در خارج منزل متفاوت است، یکتعدا موافق به این است ، که خانمش در بیرونخانه کار نمایند، تعدادی مخالف است.

فهدقحطانی محصل می گوید، فرق ندارد که خانمش در بیرون از منزل کار کند. محمد فهیم ۲۴ ساله می گوید بهتر است همسر آینده اش در محیط بسته تر مانند بانک کار کند، که تماسش با مردم نسبت به هوتل وفروشگاه کمتر باشد.

اما سلیم ۲۵ ساله ترجیح میدهد ،همسر آینده اش (ملکه) باشد نه کارگر و برخانه حکمرانی کند.

وی میگوید، با کار وی درخارج منزل مخالف نیست، اما اوخسته خواهد شد، آنقوت نمی تواند از من، بچه ها و خانه مراقبت کند و بعد از مدتی همه چیز را از دست خواهد داد.

محمد فهیم جوان اماراتی میگوید: شاید ابتدا نتوانم با کار کردن همسرم در خارج از منزل کنار بیایم، اما بعد از مدتی که این مسئله عمومیت پیدا کند ، کار کردن زنان امری عادی خواهد بود.

په جوماتونو کې د ښځو ...

په دغه غونډه کې چې ښونځیو ته ځي نو جو
دکابل ښار دجو ماتونو څه ماتونو ته به هم په مینه
دپاسه ۴۰۰ ملا امامانو لاړې شي. شهراني له
او یوشمېر جهادي امامانو ځینې په جو
مشرانو ګډون کړی و، ماتونو کې ښځو ته
شهراني وویل چې ښځو ددیني زدکړود زمینو
ته په جو ماتونو کې دځای برابرولو غوښتنه هم وکړه
برابرولو لګښت به همدغه. نوموړي داهم وویل چې
وزارت ورکړي. په جو ماتونو کې باید
نوموړي له ملا امامانو دخلکو ورځنیو ستونزو د
وغوښتل چې په جو اوارولو په اړه بحثونه
ماتونو دلمونځ کونکو وشي او هره خبره محکمې
ښځو ځایونه له نرانو څخه ته لاړه نه شي. ښځې
دوړودیوالونو او یا تختو درسول الله په زمانه کې
په درولو سره جلاکړي. هم جو مات ته راتلې او په
د شهراني، دځرګندونو وروستي صف کې به یې
له مخي لکه څنګه چې دپردې تر شاه په جمعه
یوشمېر ښځې دفترونو، لمونځ کاوه خو دحج او
روغتونو نو، حمامونو او اوقافو وزارت دجو

ماتونو او تکیه خانو رییس، مولوي محمد ضیا دمعلو ماتو له مخې دغه کار دراشدینو خلیفه ګانو په وخت کې بند شو. دنوموړي دځرګندونو په اساس هغه وخت فتنې او فسادونه مخ په ډېرېدو و، نو علماو له همدې ویرې ښځوته دجومات ته دتګ اجازه ورنه کړه.

په هېواد کې جو ماتونو ته دتګ خبره کومه نوې مسله نه ده، همدا اوس هم په هرات ولایت کې دخرقې مبارکې او دهرات جامع جومات ته یوازې دجمعې دلمانځه اداکولو لپاره هره جمعه د ۲۰۰ په شاوخواکې ښځې را ځي او په جمعه لمونځ کوي.

پروسه آگاهی عامه از...

عبدالغفور، یک تن از باشنده گان دیگر این ولسوالی، نیز اظهارات مشابه نموده و گفته است که یک تن از متنفذین ولایت کندهار، برای افراد مذکور تذکره تهیه و آنها خود را کاندید نموده اند.

اما وی از هراس از اظهار نام این شخصیت متنفذ امتناع ورزیده افزود: «مردم اینطرف و آنطرف سرحد فرق نمی شوند، مردم متذکره تذکره ندارند اما اکنون برای آنها تذکره تهیه نموده و آنها را افغان ساخته اند.» محب الله، مسوول امور خارجی دفتر مشترک انتخابات کندهار، در مورد گفت: «بخاطر تشخیص شخصیت های کاندیدان و در مورد اعتراض بالای آنها که آیا مجرمین جنایات جنگی اند یا خیر، مسلح نباشند، تبعهٔ افغانستان باشند و یکتعداد معیار های دیگر کمیسیون مقرراتی را تعیین نموده است، برای این کار به مردم وقت داده و مردم نیز شکایات خویش را برای آنها پیشکش نموده بودند که ازاثران بعضی کاندیدان از لست اول اخراج ساخته شده اند.

وی این ادعا را رد نمود که گویا اتباع پاکستانی، خود را کاندید نموده اند، وی گفت که افغان های که در پاکستان، در عالم مهاجرت بسر میبرند آمده و از اینجا خود را کاندید نموده اند.

وی افزود: «در این رابطه که اگر یک افغان در پاکستان و یا در افغانستان زنده گی مینماید، قانون اساسی برای آنها اجازه داده تا خویش را کاندید نمایند.

» محب الله، در رابطه به کاندیدان دارنده دو تابعیت افزود که تا کنون در این مورد قانون اساسی تصمیم نگرفته است که آیا افراد داراي دو تابعیت میتوانند خویش را کاندید نمایند یا خیر؟

از سوی دیگر تعداد زیادی از باشنده گان این ولسوالی، به سبب نداشتن معلومات در مورد انتخابات هشدار عدم اشتراک در انتخابات آینده را داده اند.

به گفتهٔ آنها، در مرکز ولسوالی و مناطق دور دست تطبیق پروسهٔ آگاهی عامه کمتر به چشم میخورد. حاجی گلاب، یک تن از دکانداران بازار ویش، میگوید: «ما یکبار به ریاست جمهوری رای دادیم و حالا به چی رای بدهیم.»

عبدالله ۲۵ ساله، یک تن از راننده گان، از پروسه انتخابات اظهار بی اطلاعی نموده میگوید که وی نمیداند انتخابات چی است. مشکل آگاهی عامه به مقایسه مردان نزد زنان بیشتر است. حمیده، مسکونه قریه زاړه بولدک، میگوید که تیم های آگاهی عامه نیامده اند و شوهرآن آنها نیز اجازه نمیدهند تا کارت اخذ نمایند. به گفته وی، برای آنها گفته نشده است که زنان نیز باید رای دهند. عبدالنافع همت، یک تن از کاندیدان ولسی جرگه کندهار میگوید که دفتر مشترک انتخابات مشکلات زیادی دارد مثلا به وقت معینه کاندیدان را خبر نمیسازد و نه هم کار موثر در زمینه پروسه آگاهی عامه صورت گرفته است. به گفته وی، بسیاری از مردم در مورد ارزش انتخابات و رای دهی، اطلاعي ندارند که این ناخبری مستقیما بالای پروسه انتخابات تاثیر مینماید و رای بیشتر را از دست میرود.

موصوف افزود: «از طرف دفتر مشترک انتخابات تخلص غلط در پهلوی اسم من در لست مصور کاندیدان تحریرشده بود، من به کمیسیون انتخابات درخواست کردم، اما آنها هیچ آگاهی نداشتند، من مجبور شدم تا برای درست نمودن تخلص به دفتر مرکزی انتخابات د رکابل بروم این کارسبب شد که چند روز کمپاین من خراب گردد.»

محب الله، مسوول امور خارجی دفتر کمیسیون شکایات انتخابات، میگوید که آنها از طریق رادیو، تلویزیون و جراید تبلیغات را آغاز نموده اند، به روستا ها، تیم ها را اعزام نموده و کمپاین تبلیغاتی آگاهی عامه آنها از طریق بلند گو ها بواسطه موتر در بازار ها ادامه دارد. موصوف میگوید که در بسیاری از مناطق دور دست کشور، کار آگاهی عامه بنابر ملحوظات امنیتی نا تکمیل میباشد.

د تښتول شوو کسانو...

اسدالله خالد زیاته کړه چې غورک ولسوالۍ ته یې د ملي اردو ۲۰۰ تنه تازه دمه ځواکونه لېږلي او ایتلافي ځواکونه هم ورسره همکاري کوي.

دتخریبی عناصرو له خوا ...

تخریبی او وژونکو عناصرو په تښتولو، وژلو، او دسراسری امنیت په خرابولو سربیره اوس یوه بله لاره را خپله کړی چ دهیواد له پولو اخوا بهرنیان په پوره بی رحمی سره وژنی او مړی دبدنامولو په خاطر دشپې په تورتم کې راوړي خونړیوال او خیریه موسسې باید دتخریبی عناصرو په تثبیت شوو خیرو دپخوا په خیر بیا هم وپوهیږي اوله هیواد پالوافغانانو سره دهغوی په رسوا کولو او له منځه وړلو کې یو ځای او یوموټی شي

بازداشت بیش از چهل...

منابع وزارت دفاع می گویند که هنوز روشن نیست که آیا در میان افراد بازداشت شده، قوماندانان طالبان نیز شامل هستند یا نه. سخنگوی وزارت دفاع می گوید بازپرسی از این افراد آغاز شده است اما آنگونه که آقای عظیمی گفت تاکنون هیچ گزارشی در مورد هویت این افراد به آنان نرسیده است.

بازداشت چهل و چهار تن از بقایای گروه طالبان در ولایت کندهار، پس از چندین مورد حمله شورشیان در این ولایت و مناطق اطراف آن بالای افراد غیرنظامی وافراد وابسته به نیروهای امنیتی صورت می گیرد. حمله به شهروندان خارجی در مناطق مربوط به ولایت کندهار نیز اخیرا افزایش یافته و نگرانی های را برای سازمان های امدادگر خارجی بار آورده است.

ولایت کندهار که پایگاه اصلی ملا محمد عمر، رهبر گروه طالبان در زمان حاکمیت این رژیم در کشور بود از جمله مناطقیست که بیشترین نا آرامی ها را تا حالا تجربه کرده است.

درگیری های خونین میان نیروهای امنیتی و شورشیان وابسته به گروه طالبان، از آغاز امسال تا حالا بیش از هزار کشته برجای گذاشته است.

اخذ مالیه از صادرات ...

عزیز شمس مسؤول مطبوعاتی وزارت مالیه به آژانس خبری پژواک گفته است: «صادرات از محصول گمرکی معاف شده اند، اما مالیه یک اصل قبول شده در تمام کشورها است و دوفیصد مالیه بسیار ناچیز است.»

وی اخذ این مالیه را در بدل ارائهٔ خدمات یک امر ضروری دانست.

حمید الله فاروقی استاد پوهنځی اقتصاد پوهنتون کابل، ضمن تایید این موضوع که مالیه یکی از چشمه های عایداتی دولت می باشد، اخذ مالیه را از صادرات مناسب نمی داند.

وی ضمن اشاره به تفاوت زیادی که بین صادرات و واردات موجود است، گفت: «در این مقطع خاص زمانی دولت باید تکس بالای صادرات را کم بسازد و اگر توان دارد از بین ببرد واز این طریق به صورت غیر مستقیم برای تشویق صادرات به آنها سبسایدی بدهد.»

وی اتخاذ این سیاست را برای ایجاد یک توازن تقریبی بین صادرات و واردات ضروری می داند. مالیه ای که دولت از تجار اخذ می کند تنها از صادرات گرفته نمی شود بلکه از واردات نیز اخذ می گردد.

تجار از این موضوع نیز شاکی بوده و چندین با ربا مسؤولین دولت در رابطه نشست هایی داشتند، اما تاکنون تغییری در قانون مالیات بر عایدات نیامده است. به باور بعضی تجار در شرایطی که آنها با مشکلاتی چون نبود امنیت لازم، سرک، برق، زمین وغیره روبرو هستند، اخذ مالیات باعث به خطر افتادن سرمایه گذاری در داخل کشور می گردد.

خانجان الکوزی سخنگوی اتحادیه وارداتی تاجران ومسؤول شرکت خان جان الکوزی به مرکز ژورنالیزم بین المللی C I J گفته است که اگر مشکل تجار حل نگردد، آنها سرمایه خود را به خارج از کشور انتقال خواهند داد.

اما مسؤولین دولتی، اخذ مالیه را جهت بالا بردن عایدات دولت ضروری می دانند.

اسد سخی فرهاد معین عواید و گمرکات وزا رت مالیه، در حالی که از گریز بعضی تجار از مالیات شاکی بود. پرداخت مالیات را ضروری دانست و گفت که سال گذشته در حدود بیست میلیون دالر از مالیات تجار بدست آمده و امسال شاید در حدود هشتاد میلیون دالر از این مجرا به دست آید.

اما فضل احمد جویا رئیس فاکولته اقتصاد پوهنتون کابل می گوید که اگر چه مالیات بودجه کشور راتمویل می کند، اما می تواند جهت منفی نیز داشته باشد و باعث کند شدن پروسه سرمایه گذاری گردد.

بعضی مسؤولین دیگردولتی حل این مشکل تجاررا وعده می دهند.

هدایت امین ارسلا وزیر تجارت در مورد گفت: «ما این مسئله را جدی تحت بررسی گرفته ایم ... ما کوشش خواهیم کرد تا مشکلات تاجران راحل بسازیم.»

مشکل نبود پاسپورت...

عظیمی گفت «شرکت ها برای جا و طعام در مکه و مدینه قرارداد امضا نموده اند و روزانه پول آن از شرکت هاگرفته می شود ...» قرار معلومات موصوف، آنها از فی نفر حدود ۱۳۰۰ دالر امریکایی برای انجام خدمات چون، تهیه پاسپورت .تکت طیاره، محل اقامت در عربستان سعودی و سه وقت طعام برای چهارده روز، اخذ می نمایند.

اما لطف الله مشعل سخنگوی وزارت داخله گفت: «پاسپورت تا کنون چاپ نشده، ما با وزارت مالیه در تماس هستیم و تلاش می کنیم تا مشکل زودتر حل گردد.»

عزیز شمس مسؤول مطبوعاتی وزارت مالیه می گوید که دولت برای چاپ سه صد هزارجلد پاسپورت با یک شرکت هندی قراردادي را امضا نموده که دو هفته قبل پنجاه فیصد پول آن از طریق وزارت مالیه پرداخت شده و پنجاه فیصد دیگر آن بعد از دریافت پاسپورت ها تحویل داده خواهد شد. وی گفت که پرداخت پول مربوط وزارت مالیه و باقی کار آن مربوط به وزارت خارجه می گردد اما نوید احمد مُعز سخنگوی وزارت خارجه می گوید که وزارت خارجه تنها نقش یک هماهنگ کننده را دارد و جزئیات قراداد بر عهده وزارت مالیه می باشد.

موصوف بدون مشخص نمودن یک زمان معیین افزود که پاسپورت ها در آیندهٔ نزدیک خواهد رسید.

جاپانیان په افغانستان...

اسدالله خالد زیاته کړه: «په سپین بولدک کې هم داسې نښې نښته چې هلته د دوي پر پاسپورتونو ددخول ټاپې وهل شوې وي له دې معلومېږي چې دوی بل ځای کی وژل شوي او مړي یې دلته راوړل شوي دي.» ده زیاته کړه چې دوژل شویو جاپانیانو دوژنې پړه هم تر دې مهاله چا پرغاړه نه ده اخیستې. دکندهار دوالي په وینا، دجاپان سفیر هم ورته ویلي وو چې دادوه تنه جاپانیان دکویټې او کندهار په لاره دپاکستان په خاوره کې لادرکه شوي دي. اسدالله خالد ددغو جاپانیانو وژل ظالمانه کاروباله او ویې ویل چې دادسولې ددښمنانو کار دی چې غواړي په افغانستان کې دبیارغاونې کارونه ودروي.

ده زیاته کړه چې جاپان په افغانستان کې ۱۵۰ میلیونه امریکایي ډالره پربیارغونه لګولي دي او هیڅکله ددوي همکاري نه شي هېرولي.

ERADA
Daily

اراده

زیرنظر هیات تحریر انتشار میابد اراده در ویرایش و پیرایش مطالب دست باز دارد
موسس وصاحب امتیاز: حاجی سید داؤد آدرس: پروان مینه (ایستگاه سینمای بهارستان سرک مسجد حاجی میر احمد خانه نمبر۹۵)
مدیر مسوول: ظهور افغان تلیفون موبایل: ۰۷۰۲۲۴۷۸۷
معاون: سهراب دیدار تیلفون موبایل معاون: ۰۷۰۲۲۲۷۲۶

روزنامه آزاد وملی نشریه مرکزنشراتی افغان
اندیشه وعقاید مطرح شده ازسوی نویسنده گان به خودشان مربوط است
کمپوز و دیزاین: صدیق الله "صادق" و احمد شاه "وحدت"
چاپ: مطبعه مرکزنشراتی افغان

Daily Independent Publication, Publisher: Afghan Media Resource Center
Founder: Haji Sayed Daud, Chief Editor: Zuhoor Afghan(Mobil phone :070224787)
Deputy: Suhrab Didar (Mobil Phone: 070222726)
eradadaily@hotmail.com

قیمت یک شماره ۳ افغانی